

SITIOS TURÍSTICOS DEL CANTÓN BABAHOYO PROVINCIA DE LOS RÍOS ECUADOR

Autora:

Lic. Amada Zambrano Rodríguez

zambranoamada@yahoo.com

Palabras Claves: Babahoyo, turismo, cultura, Ecuador, montubios, tolas.

RESUMEN

En Babahoyo encontraremos zonas de gran atractivo turístico que se destacan por su variada cultura y gran biodiversidad, es la capital de la provincia de Los Ríos. Fue una de las ciudades considerada como Capital Fluvial del Ecuador, paso de unión entre la Costa y la Sierra. En este trabajo podrás encontrar sitios digno de conocer como: La Isla de Guarumal, una pequeño Islote lleno de vegetación y animales silvestres además de ser habitado por 6 familia que ayudan a conocer el hermoso sitio que está en medio de la corriente fluvial, las Casas Flotantes no dejan de ser menos atractiva que por su peculiar estructura, mientras que en la Casa de Olmedo nos remontamos a la época de la lucha por nuestra independencia, Los Rodeos Montubios es la mejor oportunidad que nos permite conocer al hombre del campo sus costumbres, su pericia y alegría, y si te gusta investigar el pasado de nuestra cultura el cementerio inca llamado Las Tolas te sorprenderá con excavaciones rusticas que le harán sentir todo un antropólogo.

INTRODUCCIÓN

Babahoyo posee innumerables zonas de gran atractivo turístico que se destacan por su variada cultura y gran biodiversidad, es la capital de la provincia de Los Ríos. Fue una de las ciudades considerada como Capital Fluvial del Ecuador. Rodeada de hermosos ríos: Caracol, San Pablo y el Babahoyo que se unen y desembocan en el río Guayas. Ciudad pujante y trabajadora con la amabilidad de su gente y su productiva Agro Industria tierras fértiles donde se produce, arroz, soya, maíz, banano, cacao, etc.

Se puede observar varias especies de animales, gracias al clima cálido o tórrido que goza la región. Por ello la ganadería se encuentra bien desarrollada ya que existe gran cantidad de ganado porcino caprino, extensa variedad de aves de corral y animales acuáticos como: pescado, camarón, concha, etc. Es paso obligado para ir hacia la Sierra.

Babahoyo cuenta con todos los servicios de infraestructura y la mayor parte del equipamiento comunitario de la ciudad. Babahoyo se ha convertido en los últimos

tiempos en el centro para la cristalización de importantes negocios y apertura de grandes empresas.

La ciudad cuenta con varios atractivos turísticos, uno de ellos es navegar por las aguas del río Babahoyo, admirando la riqueza agrícola de la región. Además se puede observar las antiguas casas flotantes que asombran a los visitantes. En el margen derecho del río se encuentra la Casa la hacienda, donde el escritor José Joaquín de Olmedo escribió los versos del conocido Canto a Bolívar. Las Tolas es un cementerio inca donde se aprecia la riqueza cultural

Datos de interés

Región: Costa

Provincia: Los Ríos

Latitud: 1° 46' S

Longitud: 97° 27' O

Clima: 22° C a 32° C

Población: 150.000 (estimación 2010)

Fundación: 27 de Mayo de 1869

Alcalde: Kharla Chávez Bajaña

Código postal: EC120150

Moneda: Dólar Americano

Idioma Predominante: Español

Aeropuerto:-

Distancia a Guayaquil: 63 km. aprox.

Distancia a Quito: 327 km. aprox.

OBJETIVOS

Posicionar a Babahoyo como destino turístico a nivel nacional, e internacional, así como difundir el potencial turístico del cantón entre los operadores, mayoristas, agencias, inversionistas y prensa especializada.

Formar y capacitar a los estudiantes y profesionales a través de la Escuela de Hotelería y Turismo de la Universidad Técnica de Babahoyo, para llegar a conocer todo lo maravilloso que tiene nuestro cantón.

Ofrecer una asesoría a todas las personas que están vinculadas a estas áreas turísticas

Promocionar y comercializar los destinos de turismo de Babahoyo a través de la web.

DESARROLLO

Babahoyo fue fundada el 27 de mayo de 1869, en los terrenos cedidos, frente a la confluencia de los ríos Babahoyo y Caracol, se estableció en la margen derecha del río San Pablo.

Por mucho tiempo se llamó Bodegas, por haber estado allí ubicadas la Aduana y los Almacenes Reales, para el control del comercio entre Guayaquil y las ciudades de la Sierra ecuatoriana.

El 30 de marzo de 1867 la ciudad de Babahoyo fue azotada por muchos incendios, que arrasó con todos los bienes de la población, por lo que el gobernador de la ciudad resolvió el traslado al lugar que ocupa actualmente. Actualmente está ubicado al otro lado del río San Pablo.

Estos son algunos de los sitios que el turista podrá visitar sin ninguna dificultad:

Isla de Guarumal

Este atractivo se encuentra a veinte y cinco minutos de la parroquia

Pimocha, vía fluvial, donde el río lo rodea y forma una pequeña isla donde habitan alrededor de 6 familias encontrándose en ella una diversidad de aves que toman el sitio como descanso para luego retomar el vuelo.

Las Casas Flotantes



La Balsa Blanca el primer hotel de Babahoyo, fue construida en el siglo XIX, es un símbolo en la historia en el Cantón. Es muy común verla en cuadros y fotos adornando oficinas públicas y privadas, salas de muchos hogares de esta ciudad una de ellas la casa balsa de dos plantas, se distingue entre las demás que están en el malecón, gran atractivo para la ciudadanía por su modelo y estructura.

Casa de Olmedo

Territorio en el que el insigne escritor ecuatoriano José Joaquín de Olmedo, vivió gran parte de su vida, el mismo que lo inspiró para hacer los poemas como: “Canto a Bolívar”, “La Victoria de Junín”, entre otros y lo más curioso es que aquí, se firmó el famoso Tratado de Virginia, que lo recoge la historia ecuatoriana, firma que dio paso a la terminación del Gobierno del primer Presidente que tuvo el país, el venezolano Juan José Flores.

El legado de cultura, historia y trascendencia que dejó para nuestro país Olmedo, es muy grande, sobre todo porque este insigne Precursor de la Independencia del Ecuador, vivió en este lugar los momentos más emotivos de su vida y sus bellos parajes le permitieron inspirarse para pensar en que el Ecuador debe ser : “Libre y glorioso”.

Esta Casa data del año 1865 y aún conserva como suyas varias estructuras mientras otras fueron remodeladas conservando su parte arquitectónica. Gracias a las gestiones de los directivos de la Casa de la Cultura de Los Ríos ante la Municipalidad de Babahoyo, se entregaron los recursos necesarios para que este hermoso lugar no desaparezca.

Cabe destacar que aún se pueden encontrar los utensilios, mesas, sillas, cama, entre otros bienes personales del escritor, casi intactos, lo cual refleja que se

conservan con la finalidad de que la gente no olvide la historia y la cultura matizada de la frescura de la naturaleza del sitio que un día tuvo como huésped a un hombre que le ha entregado un gran legado al país y persiste intacto en la margen derecha del río Babahoyo.

Cómo llegar a este lugar...

A la Casa de Olmedo se llega atravesando el caudaloso río Babahoyo en transporte fluvial (canoas) que cobran 0,10 centavos de dólares el pasaje o en transporte terrestre llegando hasta la Parroquia El Saltos a unos 8 minutos de la cabecera cantonal.

Rodeos Montubios



El Rodeo Montubio es una de las pocas tradiciones que se conserva la ciudad de Babahoyo y que permite conocer al hombre del campo sus costumbres, su pericia y alegría. Cada año el 12 de Octubre, día de la raza se percibe un ambiente festivo en la ciudad. El rodeo montubio es una sana competencia entre los propietarios y trabajadores de las haciendas. Ellos participan con hábiles jinetes y también exhiben a sus mejores caballos y yeguas.

Datos de interés

Ciudad: Babahoyo

Sector: Central

Dirección: Parroquia Pimocha

Horario de atención: 12 de Octubre 09:00 a 17:00

Costo de ingreso: 5USD

Las Tolas



Este sitio se encuentra a 30 kilómetros de Babahoyo vía a Mata de Cacao en el recinto La Teresa, al sitio se lo denomina las Tolas donde se aprecia tola la riqueza cultural, según cuenta la historia los incas enterraban a los muertos en grandes vasijas en posición decúbito supino, acompañados de un pequeño ajuar, que consideraban les serviría para su vida después de la muerte. Los utensilios, cuchillos y raspadores fueron elaborados con obsidiana. Usaron hachas y azuelas de piedra con mangos de madera para las labores de la agricultura y para cortar los árboles. Con caracoles confeccionaron cucharas y silbatos. Las vasijas y vasos los decoraban con figuras geométricas. Durante el Desarrollo Regional, en esta cultura se conoció por primera vez en la prehistoria ecuatoriana, el uso del cobre,

utilizaron alambres para hacer agujas, anillos y anzuelos con la técnica del martillado y fundieron en cobre pequeñas figuras.

Entre los platos que forman parte de esta Comida Típica podemos mencionar:

- Arroz con menestra y carne asada
- Bollo de pescado.
- Cazuela de pescado
- Bolon de verde
- Sango de verde
- Sango de choclo
- Torreja de choclo
- Tortilla de verde
- Ayampaco
- Sudado de pescado
- Mazamorra
- Arroz y pescado frito con patacones

Otros que en efecto son preparados con productos sembrados y cosechados en la Provincia, el verde y el pescado son los más codiciados y los platos que nunca faltan en la mesa ya que se pueden preparar de distintas maneras y para distintas ocasiones.

CONCLUSION

El turismo en Babahoyo tiene mucho que ofrecer por su diversidad cultural, folclor, y la naturaleza que la rodea.

Por ello presento este trabajo con el afán de que los turistas tengan motivos suficientes para visitar este hermoso rincón de la Patria Ecuatoriana y a las autoridades locales que le presten la atención debida, y halla más capacitación a nuestra gente para brindar un mejor servicio turístico.

Sin duda alguna la economía del país seguirá mejorando el ingreso de divisas por turismo que además generara empleo, por ello seguiremos trabajando en este campo ya que nos permitirá crecer como Cantón y País.

BIBLIOGRAFÍA

1. Beltran Alberto, Historietas de Babahoyo. ediciones X. 1995
2. Cornejo Viscaino Justino, Estudio de las Ciencias Ancestrales en el litoral. 2007
3. De la Torre Carlos, The Ecuador Reader: History, Culture, Politics. The Latin America Readers Series. Durham, Duke University Press, 2008.
4. Flores Teodoro, Atractivos de turísticos de la Provincia de los Ríos. Edición Mundi 2005.

5. Ministerio de Turismo. www.turismo.gov.ec.2011
6. Municipalidad de Babahoyo, www.babahoyo.gov.ec. 2011.
7. Organización Mundial del Turismo (OMT) Turismo del Ecuador.www.explored.com.ec/ecuador/guia.htm.2011
8. Pérez de las Heras Manuel, Turismo Rural 2010
9. Zambrano Diana, La Guía del Ecoturismo, Cómo conservar la naturaleza a través del Turismo - 2ª Edición Mónica2008
10. Zuñiga Enrique, El Babahoyo de Ayer, ediciones letra libre en español2003

DATOS PERSONALES

Amada Zambrano Rodríguez

Licenciada en Comunicación Social

Profesora de la Escuelas: Hotelería y Turismo y Comunicación Social de la Universidad Técnica de Babahoyo Provincia de Los Ríos Ecuador

Radios Programas de Noticias: ROQ, Libre, Estéreo Manía, Virtual.

Medios Escritos: Informativo Riosense, Latina

Asesora de Comunicación de la Prefectura de Los Ríos en el 2006

zambranoamada@yahoo.com

Guayaquil, 07 de Enero del 2011

PRUEBA DE ESTADISTICA

De la siguiente información extraída tanto del número de turista en época de vacaciones y el ingreso obtenido realice los cálculos siguientes:

1. Realice un análisis descriptivo de las variables tomando en cuenta su media, desviación, varianza, dispersión y asimetría.
2. Recuerde también obtener los de gráfico de barra, de sectores y de dispersión
3. Realice la tabla de frecuencia de cada variables hable sobre los resultados obtenidos
4. Realice el cálculo de la hipótesis si existe un tamaño de la muestra de 10.000 si el estudio se afirma, 40.000 si pudiera no alcanzar y 90.000 si sobrepasa en número de habitantes
5. Calcule el valor de Z para este estudio

6. Resumen Estadístico para Numero de personas

Recuento	69
Promedio	88311,7
Desviación Estándar	99795,0
Coefficiente de Variación	113,003%
Mínimo	10844,0
Máximo	504782,
Rango	493938,
Sesgo Estandarizado	7,76036
Curtosis Estandarizada	8,79937

Tabla de Frecuencias para Numero de personas

Clase	Límite Inferior	Límite Superior	Punto Medio	Frecuencia	Frecuencia Relativa	Frecuencia Acumulada	Frecuencia Rel. Acum.
	menor o igual	-20000,0		0	0,0000	0	0,0000
1	-20000,0	55000,0	17500,0	36	0,5217	36	0,5217
2	55000,0	130000,	92500,0	25	0,3623	61	0,8841
3	130000,	205000,	167500,	0	0,0000	61	0,8841
4	205000,	280000,	242500,	1	0,0145	62	0,8986
5	280000,	355000,	317500,	5	0,0725	67	0,9710
6	355000,	430000,	392500,	1	0,0145	68	0,9855
7	430000,	505000,	467500,	1	0,0145	69	1,0000
8	505000,	580000,	542500,	0	0,0000	69	1,0000
	mayor de	580000,		0	0,0000	69	1,0000

Media = 88311,7 Desviación Estándar = 99795,0

Gráfico de Caja y Bigotes

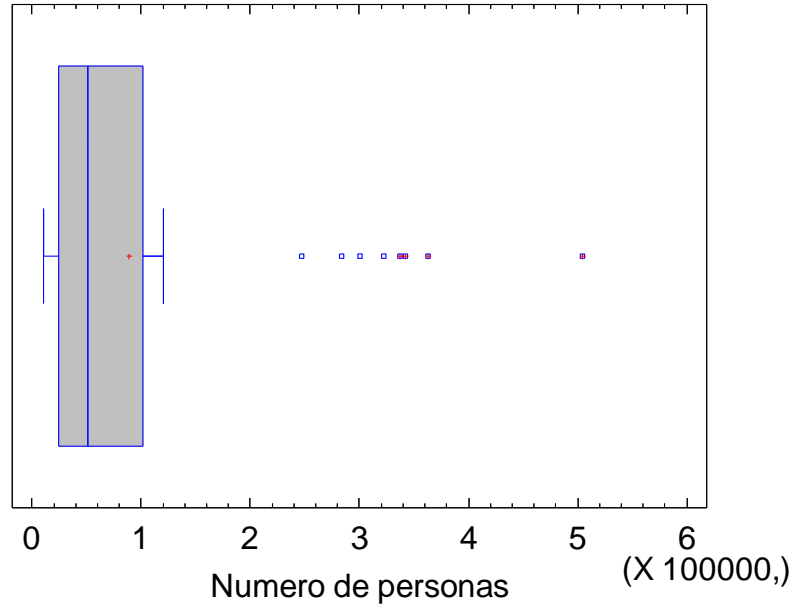

Histograma

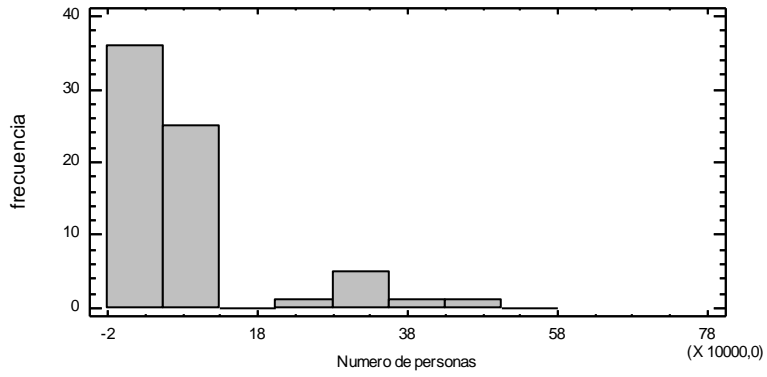

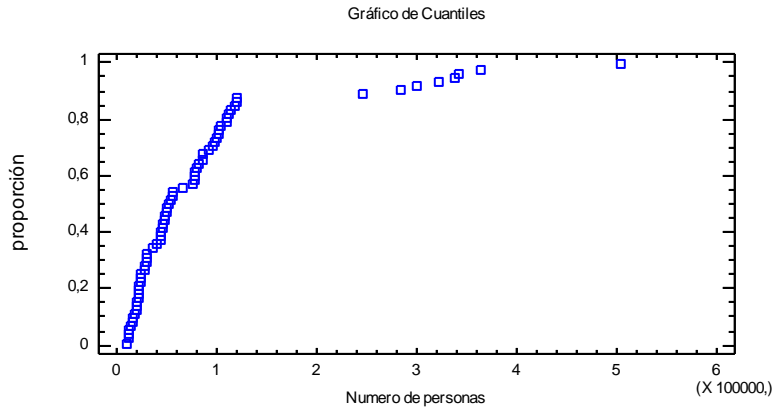

De la muestra del 10000 con una media de 7326,25 se puede aceptar la hipótesis porque se encuentra entre los rangos de 86355,8 y 90267,6.

Hipótesis nula: $\mu = 88311,7$
 Hipótesis alterna: $\mu < 88311,7$

De la muestra del 40000 con una media se puede aceptar la hipótesis porque se encuentra entre los valores similares.

Función de Distribución Acumulada Inversa

Distribución: Normal

FDA	Dist. 1	Dist. 2	Dist. 3	Dist. 4	Dist. 5
0,95	1,64486				

El StatAdvisor

Esta ventana encuentra los valores críticos para la Distribución Normal. Pueden especificarse hasta 5 áreas de cola. El valor crítico se define como el mayor valor para la Normal tal que la probabilidad de no exceder ese valor no excede el área especificada. Por ejemplo, el resultado indica que, para la primera distribución especificada, 1,64486 es el valor más grande tal que la probabilidad de no exceder 1,64486 es menor ó igual a 0,95.

Observaciones.-

- El nivel de confiabilidad de este estudio es 90% y certifique que la muestra tomada este dentro de los valores obtenidos.
- Recuerde que los datos tiene una distribución normal
- Cabe recalcar que los números decimales deben ser redondeado

Amada Zambrano Rodriguez